DIARIO DE LA MAÑANA
Fundado el 1º de Febrero de 1911
Redacción y Administración:
— SAN MARTIN 2044-48 —

SANTA FE

PRIMERA SECCION
TELEFONOS:
Administración: U. T. 2114 • S. T. 11870
Redacción: U. T. 5937 • S. T. 11963

Contralor Postal 2456 — Sucursales Buenos Aires: 25 DE MAYO 314 Y CANGALLO 313 (2o. piso) — Santa Fe, Lunes 15 de agosto de 1932 Suc. Rosario Rioja 1912 — Año XXII — Nº 7579

Fué tumultuosa la sesion del 3er. Congreso S. Independiente

EL GENERAL SANJURJO PRESTO AYER DECLARACION OFICIAL

La importancia de los desórdenes se ha reducido

MADRID, 14 (Austral) — El general Sanjurjo prestó ayer declaración oficial ante el juez Vivas Cameren, no habiendo trascendido el resultado del interrogatorio.

La policía, que realiza una activa vigilancia en toda la república con el objeto de evitar desórdenes, ha procedido a la confiscación de panfletos que aconsejaban a los soldados que siguian las órdenes de Sanjurjo, que resistan la orden del gobierno, en el sentido de que sean llevados al Africa.

SE REDUCEN LOS DESORDENES

MADRID, 14 (Austral) — La importancia de los desórdenes ocurridos en el país últimamente se ha reducido en forma considerable y algunos incidentes aislados no han asumido proporciones que permitan decir que prácticamente la pacificación es absoluta.

Las autoridades policiales de Bailén allanaron la casa de un conocido monárquico, llevándose 19 armas de fuego que se encontraron en ella.

LA GUARNICION BOLIVIANA ABANDONO EL FORTIN LOPEZ

Atacaron el fortín paraguayo "Falcón" retirándose al ser contestados

ASUNCION, 14 (Austral) — El Estado Mayor del Ejército Paraguayo, ha entregado a la prensa el boletín siguiente:

"La guarnición boliviana abandonó el fortín Carlos Antonio López ante la aparición de nuestras tropas, quedando el fortín en poder paraguayo.

Tropas paraguayas se aproximaron al fortín paraguayo "Falcón" haciendo una nutrida descarga de ametralladoras, retirándose precipitadamente al ser contestado por nuestras tropas.

No tuvimos bajas. Demás sectores sin novedad".

SE CRITICO SEVERAMENTE LA ACTUACION DEL CONSEJO DIRECTIVO Y DEL MINISTRO SOCIALISTA INDEPENDIENTE

Por gran mayoría se dió un voto de censura a las autoridades partidarias por su descuido en la propaganda del interior y de la Capital Federal

BUENOS AIRES, 14 (Austral) — En el local de la sociedad "XXI de Setiembre" se iniciaron hoy en horas de la mañana las sesiones del Tercer Congreso Nacional Ordinario del Partido Socialista. Puestos a consideración los primeros puntos de la Orden del Día los mismos fueron aprobados sin mayores discusiones.

LA MESA DIRECTIVA

Se pasó a votación para elegir la Mesa Directiva la cual quedó constituída en la siguiente forma: Presidente, Roberto F. Giusti; vice-presidente 1º, Arturo Vero; vice 2º, Silvio Frarelcisco; secretarios, A. Rivari y E. Loreva.

CENSURA A LAS AUTORIDADES

A continuación hicieron uso de la palabra varios delegados, los cuales censuraron la actuación de los miembros del Comité Directivo. El delegado por la sección segunda Fidel García pronunció un extenso discurso en el cual censuró duramente a las autoridades partidarias, por su actuación durante el Gobierno Provisional señalando algunos cargos de importancia, los cuales fueron comentados vivamente por los presentes y apoyados por los componentes de la barra numerosa que llenaba el local.

El delegado Malaveni, acusó a los dirigentes de falta de energía en el desarrollo de los programas del Partido. Estos juicios de los delegados tuvieron como consecuencia que se produjeran acalorados debates, los cuales se interrumpían por las exteriorizaciones de descontentos que realizaba la tarra, la que a fuertes gritos apoyaba a los delegados y atacaba a las autoridades del Partido.

También fué censurada la actuación del ministro socialista independiente.

LA DEFENSA DEL C. D.

El miembro del D. C. Monacondal, hizo a su vez uso de la palabra, defendiendo la actuación de las autoridades partidarias manifestando, que la actuación de la misma se había desarrollado en condiciones desfavorables, que no fué posible salvar a pesar de la buena disposición y propósitos de los dirigentes.

El debate fué agotado y a pedido del diputado nacional De Pinedo, se cerró el debate pasándose a tratar otros asuntos.

LA PROPAGANDA EN EL INTERIOR

Por gran mayoría se dió un voto de censura a las autoridades del partido, por su descuido en la propaganda del interior de la república y especialmente en la Capital Federal.

A continuación se aprobaron las secciones realizadas en la elección de los concejales.

HOY CONTINUARA EL CONGRESO

Por último la sesión se dió por terminada a las 22 45 horas. Hoy continuará la misma a las 9 de la mañana, continuándose con la Orden del Día.

SE AUSENTO DE ASUNCION AYER LA MISION ARGENTINA DESTACADA EN EL PARAGUAY

El pueblo entero se volcó en el puerto para despedirlos los cuales regresan en el vapor Washington

ASUNCION 14 (Austral). — Los integrantes de la misión militar de la Argentina destacada en el Paraguay se ausentaron ayer de ésa, regresando en el vapor Washington.

Mucho antes de la partida del vapor, una numerosa concurrencia había invadido el puerto, pues era necesario poner vigilancia en cantidad elevada a fin de evitar que ocurriera los lugares reservados para las autoridades.

Al lado del Washington, se encontraba atracado el vapor Coquimbo una barda de mauser la rumbo, en el que se había dispuesto dejó oir los acordes de los himnos paraguayo y argentino, y de honrosas marchas. Se encontraba al otro lado el cañonero Humaitá, que escoltó el Washington hasta la desembocadura del Pilcomayo.

El Presidente del Paraguay doctor Guggiari acompañado de los Ministros y autoridades militares llegó al puerto momentos antes de la partida, habiendo hecho uso de la palabra despidiendo a la misión militar el Ministro doctor Bedoya, en nombre del pueblo paraguayo. En nombre del ejército hizo lo propio el Coronel Díaz Ayala, contestando a ambos el Ministro argentino Bezerchez.

En su viaje río abajo fué escoltado el Washington por el Coronel y el Humaitá, a bordo del cual viajaban numerosas familias de la sociedad de Asunción.

EXPERIENCIAS REALIZADAS P. EL I. MARCONI

Transmisiones radiotelegráficas empleando ondas ultra-cortas

GAGLIARI, 14. — El ingeniero Marconi llegó a bordo de su yatch Elettra al golfo de Arasi, donde de inmediato reanudó sus experimentos radiotelegráficos empleando ondas ultra-cortas, enviando a su colaborador Solari, un telegrama en el cual decía:

"Me siento feliz de comunicarle que mediante aparatos para ondas ultracortas de pocs potencia, utilizando ondas de 0.67 centímetros y provisto de reflectores, pudimos comunicarnos claramente, tanto por radiotelefonía como por radiotelegrafía, desde Roma Pana, con Cano Pisani en Cerdeña, o sea en una distancia de 270 kilómetros.

Estas resultan es bastante importante, pues revela que existe la probabilidad de comunicarse mediante ondas ultracortas, aun en distancias más grandes que las que se pensaba teóricamente posibles".

DISPOSICION DEL C. DE GUERRA DE MOSCU

EL LICENCIAMIENTO DE SOLDADOS DEL EJERCITO "ROJO"

MOSCU 14 (Austral). — El Consejo de Guerra de esta, ha dispuesto el licenciamiento de los soldados del Ejército "Rojo" que desde hace dos o tres años se encuentran de servicio bajo las banderas, disponiendo que esa licencia se por tiempo indeterminado.

Ha sido interpretada en diversas formas, la medida del Consejo de Guerra, dándose que la misma es solo una réplica a los comentarios del extranjero según los cuales las recientes manifestaciones rusas en favor de los soldados en el propósito de manifestar al país en pié de guerra, previniéndose para un posible movimiento con los países del oriente.

SE REUNIRAN EL MARTES LOS HITTLERISTAS

LA REUNION SE REALIZARA EN BERLIN

La actitud del Partido

BERLIN, 14 (Austral) — Convocado por el jefe del partido nacional-socialista, se reunirán mañana dos hitlleristas.

En esta reunión se deberá discutir la actitud que asumirá el partido en el entrechico provocado contra el Presidente Hindenburg a raíz de no aceptar Hittler la vice-cancillería de la República ni la cartera de Prusia.

El jefe nacional-socialista se encuentra actualmente en Munich y el martes partirá para Berlín.

Los estudiantes de Córdoba están ya en libertad

Por resolución del Juez Federal que entiende en la causa

CORDOBA, 14 (Austral) — Poco después de media noche el Juez Federal que entiende en las incidencias promovidas en la Facultad de Ciencias Médicas, decretó la libertad de los estudiantes arrestados por el asalto al edificio de la misma. Los estudiantes abandonaron el local en que estaban detenidos, en horas de la madrugada.

Solamente doce de los estudiantes continúan detenidos, por no estar su situación perfectamente resuelta las autoridades, y es un tanto

UN CIUDADANO ARGENTINO FUE GOLPEADO EN LA C. DE LA PAZ

DEBIDO A LA EXALTACION Q' REINA CONTRA NUESTRO PAIS

LA QUIACA 14 (Austral). — A esta localidad viajeros que llegan de La Paz informan que la exaltación de Bolivia contra nuestro país ha sido muy grande en los días pasados. Hace breves días, y como consecuencia de esa exaltación un ciudadano argentino fué golpeado en el Salón de la capital boliviana, temiéndose que ese hecho se reprodujera nuevamente y que por ende podría va traer consecuencias más graves.

Las mismas personas agresoras que el diario de La Paz "Ultimas Hora" ha publicado un suelto en el cual se ridiculiza la tesis argentina sobre los derechos de la victoria, diciéndose en ese suelto-que una nueva solicitud el Ministro de Relaciones Exteriores sea abogado de alguna empresa con intereses en la región del Chaco Paraguayo.

Por último agregan, que entre la población extranjera de Bolivia, causa una penosa impresión la reunión que ejercen las autoridades.

Accidente automovilístico en Recreo

UN HERIDO

Ayer de 13 a 14 horas ocurrió un lamentable accidente automovilístico en las cercanías de Recreo, en el camino pavimentado que conduce a Esperanza, del que resultó una víctima.

A la hora indicada, el auto chapa 25 de Esther, guiado por Santiago Gigliotti que se domicilia en Marcial Candioti 4658, se dirigía Esperanza llevando como acompañantes a los señores José y Bartolomé Scarbajal, este último de 27 años, de edad y domiciliado con su hermano en la finca de calle Domingo Silva 2352.

Según la información que se nos ha suministrado, el auto llevó por delante un pilar de mampostería de los que existen de trecho en trecho, en la expresada carretera, este accidente, produjo la rotura de la rueda frasera lado derecho que provocó el vuelco del vehículo.

A consecuencias del golpe, Bartolomé Scarbajal sufrió contusiones en el cuerpo, piernas y región frontal que le dejaron en un estado delicado.

En esas circunstancias pasó por el lugar el doctor Julio César Rozzola que prestó auxilio al herido y lo condujo a esta ciudad internándolo en el hospital de Caridad, donde se asiste, no revistiendo gravedad su estado.

La policía de Recreo se hizo cargo del procedimiento y constató que fué un accidente casual, no obstante se inició el sumario, de práctica para deslindar responsabilidades.

Prosiguió sus deliberaciones el Cong. Univ.

PARTICIPAN EN EL MISMO, MAESTROS Y OBREROS

BUENOS AIRES, Agosto 14. — Prosiguió hoy sus deliberaciones el Segundo Congreso Universitario, que con tan buenos auspicios inaugura ayer tus sesiones en esta capital. Presidía el delegado por Córdoba, Héctor Cámpora, actuando de secretarios Pablo Lagarrage y Alberto Herrero.

Uno de los puntos principales de las deliberaciones se refirió a los conflictos estudiantiles de Córdoba y Tucumán, el cual fué estudiado detalladamente, y con el que deberá el Congreso una determinación expresa.

Mañana se constituirán diez comisiones integradas cada una por cinco miembros, las cuales tendrán a su cargo el estudio y dictamen de los diversos puntos que se deberán tratar.

Participaron en el debate, con voz, pero sin voto, delegados de entidades manuales y obreros.

Hoy llegaron los delegados estudiantiles uruguayos, siendo recibidos en el puerto por sus colegas argentinos, ofreciéndoles los tributarios una cariñosa demostración.

UN VIAJE DE P. SALAMANCA A VILLAMONTE

Irá acompañado de su ministro de Guerra

LA PAZ agosto 14. — Los diarios locales anuncian como muy probable un viaje del presidente de la república, Sr. Salamanca, a la guarnición de Villamonte, lugar de concentración de las fuerzas bolivianas. La acompañará en ese de realizarse, el ministro de Guerra.

Se anuncia, asimismo, el viaje para mañana.

SE PODRA CUBRIR EL EMPRESTITO BLAIR SIN EXTRAER FONDOS DE RENTAS GENERALES

De acuerdo a las recaudaciones que se realizan por concepto de energía eléctrica

El gerente de la Compañía Central Argentina de Electricidad, Ing. Humberto Mottalta, ha dirigido la siguiente nota al Intendente Municipal:

"Señor Intendente Municipal, Dr. Agustín Zapata Gollán. — S|D.

De mi mayor consideración:

El 31 del corriente mes, como es notorio, esta H. Municipalidad deberá cubrir la cantidad de 106.125 dólares americanos para cubrir los intereses y la cuota del fondo amortizante del empréstito contratado con fecha 20 de Abril de 1927 entre la Municipalidad de Santa Fe y los banqueros Blair and Co., de New York.

Mañana se constituirán diez comisiones integradas cada una por cinco miembros, las cuales tendrán a su cargo el estudio y dictamen de los diversos puntos que se deberán tratar.

Participaron en el debate, con voz, pero sin voto, delegados de entidades manuales y obreros.

Hoy llegaron los delegados estudiantiles uruguayos, siendo recibidos en el puerto por sus colegas argentinos, ofreciéndoles los tributarios una cariñosa demostración.

El 31 del corriente mes, como es notorio, esta H. Municipalidad deberá cubrir la cantidad de 106.125 dólares americanos para cubrir los intereses y la cuota del fondo amortizante del empréstito contratado con fecha 20 de Abril de 1927 entre la Municipalidad de Santa Fe y los banqueros Blair and Co., de New York.

Como dicho pago debe atenderse con las entradas que produce la Usina Eléctrica Municipal, y como por otra parte la percepción de dichas entradas es directamente efectuada por mi mandante en virtud del artículo 3o. del contrato de Administración y Explotación de la Usina Eléctrica Municipal celebrado el 17 de Octubre pdo., cumplo con el deber en informar al señor Intendente sobre la situación en que se encontrará la Municipalidad el 31 de Agosto del corriente año con respecto a los fondos para atender tal servicio.

Nuestra Compañía desde el 1o. de Marzo de 1932 ha recaudado y depositado en el Banco de la Nación Argentina en las cuentas especiales de la Municipalidad las siguientes cantidades:

Marzo	$ 67.369.30
Abril	" 60.737.90
Mayo	" 65.427.42
Junio	" 72.963.10
Julio	" 73.198.90

En el mes en curso se calcula poder recaudar la suma de $ 75.000.50 lo que nos da para todo el semestre la cantidad total de recaudación de $ 410.896.62, de la que deberá deducirse la suma de $ 5.083.09 lacrito que en el mes de junio pdo. esta H. Municipalidad ha retirado del Banco de la Nación Argentina.

Si agregamos que desde el 1o. de Marzo de 1932, hasta hoy mi mandante ha devuelto a la Contaduría General valores por un importe de $ 49.150.95 por los servicios de luz y fuerza suministrados a la Provincia y Puerto de Santa Fe, importes que podemos considerar como cobrados, pues con ellos efectuamos compensaciones con las reparticiones, se llega a la conclusión que la Compañía el 31 de Agosto de 1932, habrá puesto a disposición de la Municipalidad de Santa Fe la cantidad total de $ 454.964.48, para atender los servicios del empréstito que vence en tal fecha es decir, aproximadamente esa renta nil pesos más de la cantidad necesaria, pues al cambio actual, esos 125 dólares americanos cuestan alrededor de $ 418.000.00.

Por lo tanto cabemos el placer de hacer destacar al señor Intendente que el próximo servicio de amortización e intereses del empréstito, será el primero que la Municipalidad de Santa Fe, desde la desnacionalización de nuestro signo monetario, podrá cubrir sin hacer extracciones de fondos de rentas generales como ha ocurrido con los anteriores servicios, lo que únicamente debe atribuirse al orden con que mi mandante viene efectuando la cobranza de los servicios eléctricos privados.

Es digno de recordar que la Municipalidad de Santa Fe en el semestre Marzo-Agosto 1931, período en que administraba directamente la Usina Eléctrica recaudó tan solo la suma de $ 381.699.33 a pesar de que en aquel entonces la población de esta tenía mayor caudal de valores al cobro, por las más altas tarifas vigentes y de que la situación económica general era menos angustiosa que en la actualidad.

Espero que los datos arriba consignados podrán ser de alguna utilidad al señor Intendente y que los esfuerzos de mi mandante para una mejor y más eficaz percepción de las entradas municipales por los servicios de alumbrado serán justamente apreciados.

Saludo al [illegible] Intendente con mi mayor consideración. — H. Mottalta".

Resultó lucido el acto inaugural de la 32 exposiciòn ganadera de la ciudad de Rosario

Miles de personas hicieron acto de presencia en tribunas e instalaciones

Fueron admiradas las exhibiciones industriales y el salón de automóviles. - Otros productos premiados

ROSARIO, agosto 14. — Como era de preverse teniendo en cuenta el interés y animación notada estos días en el local de la exposición, el acto de la inauguración resultó de brillantes contornos, por la enorme concurrencia que asistió. Ponía una nota de belleza y elegancia la cantidad de familias ocupantes de la tribuna oficial y de preferencia.

Infinidad de banderas y gallardetes con los colores nacionales flameaban en lo alto de los mástiles.

Entre tanto en las avenidas vecinas se abigarraban los automóviles, desde donde descendían damas y caballeros deseosos de presenciar la ceremonia, que no por ser anual deja de ser atrayente.

Amenizaba la fiesta una excelente banda de música.

LA INAUGURACION

Poco después de las 14, llegaron el gobernador de la provincia, el Ministro Nacional de Agricultura, ministros provinciales y altos funcionarios, a quienes recibieron las autoridades de la Sociedad Rural.

Un momento después, el presidente de la institución, señor Coverton pronunció su discurso inaugural.

Siguió luego el señor Ministro de Instrucción Pública y Fomento doctor Furno, en nombre del gobierno de Santa Fe.

Acallados los aplausos, le siguió en el uso de la palabra el Ministro doctor de Tomaso, quien hizo importantes declaraciones respecto a los propósitos del gobierno de la nación en el sentido de fomentar las industrias en general y las agro-pecuarias en particular.

Señaló el esfuerzo de los hombres de trabajo de Rosario, así como los de todos los que habían concurrido a este certámen, verdadero exponente de la vitalidad argentina.

Terminados los discursos, se inició el clásico desfile de los ejemplares premiados, llevando a la cabeza al gran campeón Shorthorn entre los aplausos de la concurrencia.

DISCURSO DEL Dr. FURNO

El Poder Ejecutivo de la provincia concurre con viva satisfacción al acto inaugural de la trigésima Exposición Nacional de Ganadería, Agricultura e Industrias, que hoy se inaugura organizada por la Sociedad Rural de Rosario.

Inmensa obra de esfuerzo y de progreso representa en estos momentos la acción de sus organizadores, como asimismo la de cooperación, encontrada en los productores, industriales y comerciantes.

No podía el Gobierno de la provincia escatimar su apoyo y su estímulo a este certámen de la riqueza y del trabajo de su suelo.

La verificación de este concurso es mayormente reconfortable si consideramos las condiciones adversas, dentro de las que, por fatal imposición de las circunstancias, se desenvuelven hoy las industrias rurales. Si gravitando la crisis sobre la vida económica con rigores de que no hay memoria en los anales del país, la iniciativa de las clases productoras se enerva, y ofrece a la contemplación, el espectáculo de estas muestras opulentas de lo que realiza el trabajo tenaz, pueden fundarse esperanzas felices en el porvenir.

Dueños de los artículos más nobles y necesarios para la subsistencia del hombre y provistos también de una voluntad firme para afrontar los azares de los malos tiempos, atesora el país los elementos substanciales de una prosperidad segura.

Es indispensable para el éxito final de la obra común que todos, advertidos de los obstáculos que se levantan en el camino, y de la necesidad vital de sortearlos, mantengan su fe y su espíritu de trabajo, allanándose a los sacrificios que a unos y a otros, sin excepciones, le señalan las circunstancias.

No cabe dentro de lo lógico que nadie pretenda desentenderse de la situación general obstinándose en esperar los beneficios de los tiempos prósperos, o siquiera normales.

Los conflictos que a diario se suscitan originados por la desvalorización de los productos y la no comprensión, por parte de los propietarios de tierras, del actual momento económico, ha llevado al gobierno a resolver este problema sometiendo a la consideración de la Legislatura un proyecto de ley de creación de comisiones paritarias que tienda a armonizar las exigencias del capital con el trabajador, estableciendo límites equitativos y racionales.

Más allá de los cuales los arrendatarios obtengan un mínimum de retribución y más allá de los cuales los propietarios se ajustarían a las ganancias justas a que tienen derecho.

Esta reforma tendría su amparo en la aplicación de un gravamen adicional de contribución directa para los propietarios que excedieran en sus contratos los límites fijados por la Comisión Paritaria.

Compenetrado el Gobierno de Sta. Fe de que el país saldrá de su postración económica por virtud de los productos de sus campos, a ellos ha dirigido sus mayores preocupaciones.

Por primera vez se instalará en la provincia una oficina destinada al estudio de las diversas aguas de nuestro suelo, de cuyas investigaciones se dilucidarán los métodos de mayor eficacia para el cultivo de nuestras tierras y para el conocimiento de sus condiciones de resistencia y permeabilidad, que permitirá emprender con bases serias la construcción de una red completa de caminos y pavimentos y asegurar la conservación de los existentes.

Se iniciará la difusión de la enseñanza agraria en todas sus formas, emprendidas en Santa Fe con la inauguración de la Escuela de Horticultura y Arboricultura de Kilómetro 11, y la próxima inauguración de la Escuela Regional de Reconquista.

Se intensificará la formación de Viveros y Campos Experimentales que ha permitido ya distribuir este año la cantidad de 250.000 plantas frutales, forestales y de adorno, y el fomento de concursos y exposiciones entre los que me es grato mencionar el éxito logrado por el Sexto Concurso de Frutas y Plantas Cítricas efectuado el mes anterior, verdadero exponente de esta riqueza santafecina, al cual concurrieron también con sus productos, fruticultores de Corrientes y de Entre Ríos.

El mejoramiento en la calidad de cereales en la provincia, es otra preocupación de este gobierno.

Ya el señor gobernador de la provincia expuso sus ideas en la inauguración del elevador de granos de la Asociación de Cooperativas Argentinas de Firmat.

Próximamente se someterá a consideración de la Legislatura un proyecto de ley que establecerá la fiscalización oficial de la producción y dictará reglas a la introducción, venta y siembras de semillas. Es urgente que las medidas oficiales concurran a vigorizar y ampliar las precauciones que adoptan (aunque con resultados insuficientes) en defensa de la calidad de la producción, ciertas entidades gremiales que actúan en el comercio de granos. Todos los esfuerzos dirigidos a crear normas eficaces para la selección de las semillas y obtener los tipos de mejor aceptación en las plazas consumidoras, quedarán generosamente recompensados con la lógica valorización y crédito del producto.

Concorde con esos propósitos, el gobierno trata de ampliar los servicios de selección y limpieza de semillas que presta el Semillero Regional de Rafaela. Se adquirirán nuevos equipos mecánicos, seleccionadores que llevarán los servicios hasta la chacra misma del agricultor.

Y por intermedio de la Dirección General de Fomento Agrícola Ganadero, se dará mayor impulso al desarrollo de semilleros particulares y chacras experimentales, fiscalizadas por el Estado.

Contemplando nuestra situación interna nos encontramos con dos aspectos de actualidad de caracteres sombríos.

La desocupación que ha creado a todos los gobiernos el gran problema de reducirla. El número de 23 mil empleados desocupados que acusa el censo últimamente levantado por la provincia, cuyo número se ha acrecentado ya, ha obligado al gobierno a procurar medidas para aliviar una situación tan deplorable. En la dilucidación de este problema se hace indispensable, para no agravarlo, la cooperación particular.

La pérdida de gran parte de nuestra cosecha de lino en el norte de la provincia a consecuencia de la invasión de langosta que abarca una zona de 400.000 hectáreas, ha obligado al Poder Ejecutivo a gestionar autorización legislativa para contribuir con $ 100.000 auxiliando al colono contrarrestando los efectos de esta situación afligente, haciéndole préstamos para conseguir semillas.

Dirijamos ahora nuestra mirada a la situación del mercado de nuestros productos, vemos que mientras nuestra exportación de granos denotó incrementos hasta abril pasado, los productos ganaderos revelan fuertes disminuciones en las cantidades embarcadas, que se acentúan en los valores debido a la depresión general de nuestros precios.

Y comparando con el año 1931 en el mismo lapso de tiempo tenemos que los granos marcan una mejora de 22 o|o en los importes y en 7.2 o|o en cantidad, en cambio las carnes denotan una merma del 33 o|o en sus valores y de 13 o|o en la cantidad.

Igual declinación se observa en los cueros que declinan en 40 o|o y 19 o|o respectivamente; los productos forestales en 16 o|o y 2 8 o|o; las lanas en 26 o|o y 25 o|o.

Los productos lecheros ofrecen un aspecto que llama la atención, mientras en los primeros seis meses del corriente año han superado en 12 o|o los esfuerzos efectuados en igual período del año anterior, sus valores han disminuído en 1 o|o.

La caseína que es un producto indispensable para la industria en los Estados Unidos y que hasta el año 1922 entró libres de derechos a los mercados americanos, fué gravada en 2 1|2 centavos de dolar la libra, gravamen que continuó hasta el 20 de Julio de 1930 en que al ser promulgada la ley arancelaria Hawley-Smoot fué elevado a 5 1|2 centavos de dolar. Traducido a nuestra moneda significaría que por cada tonelada de caseína cuyo precio de venta es de entre $ 36 y $ 85 debe pagarse $ 19.4 por derecho de introducción en territorio norteamericano, vale decir, cada tonelada de caseína, admitiendo el precio más elevado, paga 168 o|o de su valor como derecho de importación y tomando el precio inferior correspondería el 1.382 o|o.

El ejemplo citado es una expresión del esfuerzo que debe vencer el productor supeditado a la exportación.

Volvamos la vista a nuestro país y observemos las curvas económicas. Nos dicen que los títulos de renta fija de 5 o|o siguen líneas descendentes; los préstamos continúan en la pendiente iniciada en 1930, los depósitos bancarios en la misma curva de los préstamos, se detienen a fines de 1931 y esbozan un ligero repunte en el año actual. Todo esto caracteriza nuestra situación económica.

Es por esto que se agranda el mérito de esta exposición de Ganadería, Agricultura e Industrias y que los expositores, verdaderos pioneers de nuestras fuerzas vivas, merecen el más alto respeto y consideración.

Pero ese esfuerzo tan grande que impulsa a este certamen tiene ya perspectivas de compensación. La conferencia de Otawa permite esperar que Inglaterra será mercado franco para el "chilled" argentino. Esta resolución no tendría otra explicación que la calidad superior de nuestras carnes.

Y bien señores, este certamen a que asistimos está proclamando que a despecho de la depresión económica de los embates de las tarifas arancelarias, de los ínfimos precios de nuestros productos, no cesa el trabajo ni decrece el ánimo de los agricultores y ganaderos argentinos.

El país, lo repito, saldrá de su postración económica por medio de los productores del campo.

El gobierno de la provincia se complace en contemplar tanto ánimo, tanto espíritu de emulación, tanta confianza en el porvenir, y les reitera la promesa de colaborar con todos sus entusiasmos y recursos en la obra de promover y facilitar el desarrollo de las industrias rurales. Y con ello no hará más que cumplir con un deber del poder público y un anhelo de los ciudadanos que lo forman".

Dos hermosos peticitos expuestos en Rosario

EL SALON DE AUTOMOVILES

Ha merecido especial atención del público, el Salón de Automóviles, en el que se exhiben coches de gran lujo y de todas las marcas.

Especialmente las familias fueron las más asiduas a ese pabellón.

LOS JUEGOS HIPICOS

Terminó la fiesta con los juegos hípicos, en que los jóvenes jinetes hicieron su habilidad en el manejo de sus corceles.

LOS PREMIOS

Los veredictos que dictaron ayer y hoy los jurados, van a continuación:

El acto inaugural. — En el palco oficial, el Ministro de Agricultura de la Nación Dr. Antonio Di Tomaso, pronunciando su discurso

Bovinos

Damos a conocer más abajo las últimas categorías clasificadas por el Jurado de Bovinos, ampliando nuestra información de ayer.

Tipo y antecedentes lecheros — Categoría 13

PRIMER PREMIO—

221—Estrabero 64 Pontiac Colantha Sylvia: R. P. 270 H. B. A. 152 Holando Argentino, nacido el 22 de septiembre de 1930; padre, Piff Colantha Aaggie Sylvia H. B. A. 126; madre Chiquilina Aaggie Pontiac H. B. A. 0205, que produjo en 306 días en primera cría a los cuatro años, 5.811 kilos de leche con 223 kilos de grasa, 3.84 por ciento, ordeñada tres veces diarias durante 180 días.

Expositores: Jello Genoud e hijos —"Santa Catalina"—Santa Colomba, F. C. C. C.

SEGUNDO PREMIO—

219—Van de Stapel 5th. Of Martona. R. P. H. 53 H. B. A. 1155 Holando Argentino, nacido el 24 de agosto de 1930; padre, Van de Stapel of Martona; madre, Jelle Vaan 2, que produjo en 218 días, 4.289 kilos de leche, 144 kilos de grasa.

Expositores: S. A. "La Martona" — Vicente Casares, F. C. Sud.

TERCER PREMIO—

220—Van de Stapel 6th. Of Martona R. P. H. 59 H. B. A. 1492 Holando Argentino, nacido el 17 de septiembre de 193x; padre, Van de Stapel of Martona; madre, Blok 4th. of Martona. La abuela paterna de este toro produjo en 365 días 10.470 kilos de leche, 348 kilos de grasa.

Expositores: S. A. "La Martona" — Vicente Casares, F. C. S.

Categoría 124

PRIMER PREMIO—

23?—Ciano's Maid 1238: R. P. 2672 —0156205—Colorada, nacida el 5 de septiembre de 1931; padre, Maravilla Millicent B. 1143; madre, Ciano's Maid 669.

Expositor: Carlos P. Boero — "El Cisne"—Sunchales, F. C. C. A.

Categoría 166 A

PRIMER PREMIO—

250—Tres Vacas Shorthorn, Landy Muriel 49th: R. P. 1501—0152336—Colorada poco blanca, nacida el 22 de marzo de 1931; padre, Collynie Imperial; madre, Lady Muriel 55th.

Augusta 121st. R. P. 1502—0152337 —Colorada poco blanca, nacida el 30 de marzo de 1931; padre, Bridgebank Selgrave; madre, Tugueta 116th.

Inca Clipper 14 th. R. P. 1504—0152844 — Rosillo, nacida el 19 de abril de 1931; padre, Collynie Red Crest; madre, Inca Clipper 10th.

Expositores: P. y G. Hughes—"El Inca"—Bonifacio, F. C. Sud.

Gran Campeón Shorthorn

37 San Ramón Lovely Champion: R. P. 1096—147692—Rosillo, nacido el 16 de agosto de 1930; padre, Mitiklie Lovely Chief; madre, San Ramón Belgian's Leonora.

Expositor: Alejo P. López Lecube —"San Ramón"— López Lecube, F. C. Sud.

Reservado de Gran Campeón Shorthorn y Campeón Senior

8—Ciano s Boy 1165: R. P. 2165—141884—Colorado poco blanco, nacido el 5 de octubre de 1929; padre, Maravilla Millicent B. 1143; madre, Ciano's Maid 732.

Expositor: Carlos P. Boero — "El Cisne"— Sunchales, F. C. C. A.

Reservado de Campeón Senior

1—Boer's Royal 1.°: R. P. 2441—129596—Colorado poco blanco, nacido el 12 de agosto de 1929; padre, Royal Banker; madre, Aurora Daisy 47.

Expositor: Juan B. Boero—Cabaña "Aurora"—San Jorge, F. C. C. A.

Campeón de 2 años

37—San Ramón Lovely Champion: R. P. 1096—147692—Rosillo, nacido el 16 de agosto de 1930; padre, Mitiklie Lovely Chief; madre, San Ramón Belgian's Leonora.

Expositor: Alejo P. López Lecube — "San Ramón"—López Lecube, F. C. Sud.

Reservado Campeón de 2 años

43 Boer's Regent'son 169: R. P. 2611—149823 — Rosillo, nacido el 12 de octubre de 1930; padre, Boer's Regent'son 96; madre, Aurora Waterloo 5.

Expositor: Juan B. Boero—Cabaña "Aurora"—San Jorge, F. C. C. Argentino.

Campeón Junior

76—Doncaster: R. P. 1566—152695 —Rosillo, nacido el 14 de febrero de 1931; padre, almuchy Baronet; madre, Duchess P. P.

Expositores: P. y G. Hughes — "El Inca"— Bonifacio, F. C. Sud.

Reservado Campeón Junior

61—Faithful Wild 47, nacido el 28 de febrero de 1931.

Expositor: Federico Seeger.

(CONTINUA EN LA Pág. 3)

Loteria de Montevideo

GRAN SORTEO EXTRAORDINARIO DEL 24 DE AGOSTO
UNA JUGADA EXEPCIONAL—SOLAMENTE 16 MILLARES

$ 200.000 ORO URUGUAYO

BILLETE ENTERO $ 80.— m|n arg. — DECIMO $ 8 — m|n arg.
A cada pedido debe agregarse UN PESO argentino para gastos envío certificado y remisión del extracto oficial. Para pago aceptamos cheques y giros Bancarios y Postales INTERNOS sobre BUENOS AIRES. Los clientes de SANTA FE podrán depositar el importe de su pedido más el peso para gastos en nuestra cuenta corriente en el BANCO DE LONDRES y AMERICA DEL SUD de SANTA FE mandándonos el duplicado de la boleta de depósito como comprobante. Todos los pedidos son atendidos a vuelta de correo y bajo sobre SIN MEMBRETE.
PIDA PROGRAMA DE SORTEOS QUE SE REMITE GRATIS
A REVENDEDORES, PRECIOS MUY CONVENIENTES
Giros y órdenes a la antigua y acreditada Agencia.
Calle 25 de Mayo 307, Casilla de Correo 801 Andres Vives MONTEVIDEO (R. O. del Uruguay)
P. B. v 15-8

Perfumeria

Productos extranjeros y del País vendemos a precios INCOMPETIBLES

Antes de comprar consulte nuestros precios

GRANDES ALMACENES TIENDA

La Samaritaine
Santa Fe

La "Migdal" en Sta. Fe

EL PROCESO DE LA VIDA DE DOS TENEBROSOS DE FAMA

ntrabandistas en España y esclavos en Brasil. - En la Argentina: explotadores de mujeres

DOS CAMINOS DEL EXITO

diarios suelen a menudo la atención del público so- ejemplo, digno de imitarse, frecen los hombres que se hecho así mismos. Los "self men", como los catalogan los es y americanos. Del arte- se triunfan en la vida, en lu- onstalle contra todos los ob- ades y haciendo un derro- e energías, fuerza de volun- emostrando a cada momento edisposición natural hacia el o y dando muestra de la ge-

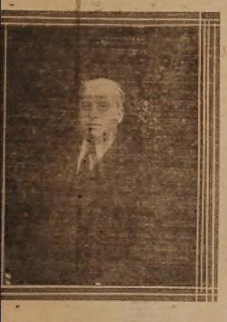

Bajo el rígido látigo de [illegible] *de las negras hubieran podido quizás llegar a enmendarse dos sujetos tan pérnicios como los "buenos cuatreros" y se moral social. Quizá hubiera podido evitarse así el vergonzoso espectáculo que ofrecía [illegible] "del Molinas al pasearse tranquilamente por nuestra ciudad", bajo la mirada paternal y tolerante de nuestra policía.*

citud para los negocios que en la categoría de capita- industria.

os que no se ocupan los días tanta frecuencia es de es- res hombres, que por el ar- cico de Birlibirloque de la ón de todos honrados senti- se en los actos de la vida n "tan bien", llegando a su a convertirse además de ca- en caballeros de industria. embargo existe una diferen- marcada entre estos dos de "self made man" y nos- cumplimos con nuestro de- tratar de establecer con to- ridad la línea que separa al e honrado que ha salido

triunfar con toda honestidad y a ese otro hombre que para triunfar también, se ha visto obligado, o mejor dicho, se ha sentido naturalmente inclinado a todo lo inguinal, a todo lo abyecto, a todo lo podrido, pestolente y repulsivo que hay en la escoria de nuestra sociedad imperfecta e impotente.

UN MILLON DE PESOS

A esta última especie — nuestros lectores lo habrán comprendido bien, — pertenecen los hermanos Molinas, los Dubovs, y hermanos Molinas.

ciados si no fuera que llevan en sus almas e testigma del delito que se denuncia solo.

Tal cual se relata la vida de los triunfadores honrados y dignos de ser admirados, debe relatarse de los que triunfan a fuerza de arrastrarse por el fango podrido de lo que podríamos llamar con justicia el submundo social.

A los primeros se les imita y se les aplaude, a los segundos se les execra y se les señala con el índice acusador de la verdad... son los

De España propiamente no, de una de las islas del archipiélago balear, son oriundos los hermanos Molinas. En la sombra impenetrable de las guas del mar Mediterráneo, encrespadas y violentamente sacudidas por el Mistral, viento poco amable para los hijos del mar, parecen haber luchado sus almas estos dos enemigos de la ley y de la sociedad.

EN UNA ALDEA DE ESPAÑA

otros que aparecen ante el mundo como hombres de negocios respetables, pero que en realidad deberían tomar para sí propio los lugares que en Cárceles ocupan algunos recluidos con menos méritos que ellos y que reintegrados a la sociedad serían susceptibles de regeneración llegando a ser útiles y dignos ciudadanos.

Estos hermanos Molinas si llegaran algún día — cosa que consideramos poco probable — a mudar de ambiente, disponiéndose a disfrutar plácidamente de la renta que le produce el millón de pesos que han logrado acumular con la explotación del vicio, podrían ser confundidos, admirados y apre-

Quizás sus instintos se templaron al fragor de la tempestad brava del mar; en lucha perpetua con los elementos y con los hombres unos hombres uniformados con trajes grises y botones dorados a quienes se confía en España la vigilancia de las costas para evitar filtraciones peligrosas que disminuyan las rentas del Estado.

Los carabineros y el mar fueron los primeros enemigos de los hermanos Molinas cuando empezaron el diario batallar por el pan nuestro de cada día.

La rivalidad entre los hombres que tenían la ambición de hacer respetar la ley y los Molinas que trataban de burlarla creábales a éstos una situación insostenible. Francisco y Antonio Molinas estaban en inferioridad de condiciones y antes que perder la partida empeñada con los carabineros y con ella la vida o la libertad, dos cosas a cual más bella, resolvieron abandonar el campo y trasladarse al Brasil, país de cuyas facilidades para triunfar en la vida habían oído referir a algunos.

Así un buen día resolvieron abandonar la vida azarosa del contrabandista de tabaco y emigraron al Brasil confundidos entre otros muchos hombres que buscaban en América la felicidad que no encontraban en sus propios países de origen.

San Pablo, el emporio del café era por aquel entonces el Norte de la vida de los hermanos Molinas. Al desembarcar se encontraron con mucha esperanza y poquísimo dinero. En tales condiciones no podían detenerse a elegir una fazenda perdida en cualquier rincón del interior del estado era un buen refugio y allí fueron a compartir con los demás esclavos la dureza de la vida del hombre que vive más como bestia de carga que como ser racional.

(Lea mañana: "De esclavos en el Brasil a explotadores de esclavas en Santa Fe").

Recuerdo trágico

Hay capítulos en la vida de estos dos delincuentes natos, que inspiran horror.

Uno de ellos es el suicidio de una bella mujer atraída por la luz engañosa de la simulación que Antonio Molinas supo encender en el alma de Andrea,... engañada, herida en sus sentimientos más íntimos, vencida se suicidó.

¡Por qué?... ¿Cómo? Pronto habremos de referirlo a nuestros lectores.

Una mañana gris el cuerpo de Andrea apareció yerto estrujando entre sus pálidas manos de marfil la fotografía del ser más querido que existe en el mundo... de la propia madre.

Se fracturó una pierna con su moto

UN ENCUENTRO DE TRAFICO

En la mañana de ayer en jurisdicción de la comisaría de Guadalupe se produjo un accidente de tráfico en el cual, un hombre resultó con una pierna fracturada.

A las 8 y 15 minutos el señor Ceso Meritano, argentino de 24 años de edad, con domicilio en la citada villa, corría con una moto por Avenida General Paz y al llegar a Javier de la Rosa, hizo un viraje a contramano estrellándose con el automóvil No. 10 de la empresa Santa Fe, que venía en sentido contrario y a cargo del chauffeur Victorio Colida, y guarda José Checoto.

A consecuencias de la colisión Meritano sufrió la fractura de la pierna derecha, a la altura de la rodilla y su máquina resultó deteriorada.

Llevado con toda premura al consultorio de la Asistencia Pública, donde fué curado de primera intención, se hizo necesario internarlo en el hospital de Caridad, para su curación.

Las autoridades policiales expresadas se hicieron cargo del procedimiento y detuvieron preventivamente al personal del omnibus, hasta tanto se clasuren las constancias sumarios iniciados.

Queja contra la Comisaría 4a.

El pasado martes del actual, se originó una incidencia en jurisdicción de la comisaría 4a. y de la cual resultó víctima una mujer que según la constancia que obra en nuestro poder, es inocente.

Según los datos que poseemos la mujer Florinda de Presetti, a las 19 horas de ese día corrió arrenda del una cuchilla a una menor de 14 años hija de la denunciante, no logrando alcanzarla por haber huido la chica. A las 12 horas cuando regresaba la tora de ese día, la menor refirióle lo ocurrido en cuyas circunstancias se apareció de nuevo Florinda, la que sin mediar palabra le aplicó un golpe a la madre de la niña con un cepillo lesionándola en una mano. De inmediato la agresora se dirigió a la comisaría, reclamando en la que

La policía detuvo a la denunciada y desde las 13 horas hasta las 22, la encerraron en un calabozo sin darle alimentos ni esperarle la causa de su detención. A las 23 horas fué conducida a la correccional de mujeres, donde cumplió 8 días de arresto sin saber hasta hoy el por qué, debiendo — durante ese tiempo — abandonar sus ocupaciones y su familia.

Esto está calificado por una tercera persona que presenció los hechos como una injusticia y nosotros, consideramos el caso de ser verídico de inhumano.

SIGUE MUY PREOCUPADA

LA GERENCIA DE

CASSINI

SON $ 5.000 EN BILLETES DE UN PESO!

Fámula infiel

El señor Santos Palma (hijo) domiciliado en calle 3 de Febrero 2969 se presentó a las autoridades policiales de la seccional 1a. y denunció que el día anterior había tomado a su servicio como fámula a una mujer de nombre María, la que, desaparció en la misma fecha a las 21 horas.

Como la actitud de su servidora le hiciera entrar en sospecha, hizo un examente de sus alhajas, notando la desaparición de un reloj pulsera, de oro 18 kilates con una cinta Moiré, cuya prenda avalúa en 85 pesos.

Se practican las averiguaciones del caso habiéndose dado intervención a la División de Investigaciones y comunicado el hecho a la justicia.

Accidente de consecuencias en San Bernardo

DEPARTAMENTO SAN JUSTO

En la estancia de don Antonio Serrero, situada en el paraje Tres Reyes, distrito San Bernardo, del departamento San Justo, ocurrió un lamentable accidente por imprudencia de la misma víctima.

Aurelio Ponce, jornalero, al servicio del señor Sobrero, se encontraba trillando un árbol de eucaliptus, el que una vez, perdida su resistencia cayó sobre un paraíso quedando enganchado de sus ramas.

Para derribarlo Ponce, se subió sobre una de sus ramas y se puso a cortarla y una vez seccionada, por su propia gravitación cayó a tierra arrastrando al infeliz como imprudente obrero.

A consecuencias del golpe Ponce sufrió contusiones leves en distintas partes del cuerpo pero que hizo necesario conducirlo a esta ciudad e internarlo en el Hospital de Caridad para su curación.

La policía constató que el suceso fué casual y por imprudencia de la víctima, habiéndose hecho cargo de los gastos que demande la cura, su patrón el señor Sobrero.

UN GOLPE EN EL ESTOMAGO LE CAUSO LA MUERTE

Venía a Santa Fe para su curación. - Un "linghera"

Anteayer en jurisdicción del distrito Cresp, del departamento San Justo, ocurrió un suceso lamentable y a consecuencias del cual, perdió la vida un hombre de los denominados "linghera".

En la fecha indicado el súbdito italiano Rafael Agosti, de 52 años de edad, padre de solemnidad, tuvo una reyerta con otro compañero de andanzas, proveciente de controversias del momento, mas parece ser que, los términos empleados por Agosti ofendieron y sulfuraron a su antagonista que, a falta de otra arma, tomó un ladrillo que arrojó violentamente contra el contrincante golpeándolo en el cuerpo.

Agosti al bien recibió el "ladrillazo" cayó a tierra delatándose en unos fuertes dolores que le imposibilitaban su respiración. Llevado con toda urgencia al local de la comisaría, fué examinado por el facultativo de la repartición el que, aconsejó fuera trasladado a esta ciudad sin pérdida de tiempo a fin de internarlo en el hospital de Caridad, pues su estado lo reputaba de grave, siendo su pronóstico reservado.

En cumplimiento del dictamen médico, Agosti fué embarcado esa misma noche en el tren que procede del norte; pero, la mala suerte quiso que este infeliz hombre falleciera en el trayecto, antes de que le fueran administrados los auxilios de la ciencia. A las 6.50 minutos de ayer el sargento Antonio Arrieta, hacía entrega del cadáver a las autoridades de la comisaría 3ª para su identificación.

Así terminó sus días este hombre, sin una sola persona de su familia al lado, en un país que, talvez él soñó como la meca del bienestar, abandonando posiblemente en su tierra de origen, seres muy caros afectos, con la esperanza de verlos feliz un día.

22 Años

experiencia en plaza, en cereales y semillas, autorizan opinar que el éxito de los sembrados depende de la buena emilla.

MAIZ PARA SEMILLA

elegido del centro de espigas seleccionadas.

AMARGO, CUARENTON, PEDIGREE, ETC.

SEMILLA DE ALFALFA

98 o/o de pureza

GARCIA Hermanos

Bvard Gálvez 2367 — Santa Fe — U. T. 3480 - S. T. 18320

Comisión Pro Asistencia social a los desocupados

Solicita la cooperación del Comercio, la Banca, la Industria y público en general, para el sostenimiento de la "Olla Popular" y distribución de víveres a los desocupados.

ENVIE SU CONTRIBUCION A LA BOLSA DE COMERCIO